Casa de México

No. 12/ Vol 1/DICIEMBRE 2021

Las acciones hablan más que mil palabras

René Emiliano Moreno Campos 10 Yucatán

IME

INSTITUTO DE
LOS MEXICANOS
EN EL EXTERIOR

La revista Casa de México es una publicación mensual en fomato digital del Instituto de los Mexicanos en el Exterior de la Secretaría de Relaciones Exteriores

Avenida Juárez 20, Col. Centro, Alcaldía Cuahutémoc, C.P. 06010, Ciudad de México, Tel. 3686 5110
Correo electrónico ime@sre.gob.mx Sitio Web https://www.gob.mx/ime

Editorial

2021, Un año lleno de acciones de vinculación con las comunidades en el exterior

Estados Unidos sigue siendo el principal país receptor de migrantes mexicanos. Ahí están al menos 38 millones de nuestros compatriotas. Por eso, ahí ha estado nuestro mayor esfuerzo durante el 2021, un año pletórico de acciones.

Es cierto que estamos atravesando una pandemia, pero ello no ha sido un obstáculo para acercarnos a nuestra comunidad que necesita ser escuchada y atendida.

Con satisfacción podemos afirmar que el IME mantuvo como prioridad el velar por los intereses y el empoderamiento de los migrantes mexicanos, así como promover su bienestar y la observancia plena de sus derechos.

Acciones en materia de salud, educación, desarrollo comunitario, social y económico, se convirtieron en nuestros pilares e impactaron para al menos 13 millones de personas.

Algunos ejemplos destacables del trabajo del IME durante 2021 son:

- Se consolidó la estrategia de Ventanillas Comunitarias. Un paso destacado fue la inauguración de la primera Ventanilla de Atención Integral a los Pueblos Originarios e Indígenas de Mexicanos en el Exterior (VAIPOIME) en el consulado de México en Orlando.

- Se multiplicaron los esfuerzos del programa IME BECAS, becando a más de 3,500 estudiantes mexicanos y de origen mexicano gracias a que se concretó un fondo de 2 millones de dólares con la colaboración de 136 instituciones tanto públicas como privadas.

- Actualizamos el Convenio de Colaboración con el INEA con el que se fortalecerán y ampliarán los servicios y la cobertura de Plazas Comunitarias en EUA.

- En colaboración con organizaciones enfocadas en salud mental y aprovechando la modalidad de charlas virtuales, este 2021 se pusieron en marcha acciones de apoyo psicológico para la comunidad mexicana en Embajadas como la de Irlanda, Reino Unido, Alemania, Francia y España, entre otras.

- En colaboración con la Secretaría de Salud, se llevó a cabo la Feria de Salud para América Latina y el Caribe.

- **Uno de los mayores logros en el terreno sanitario fue la vacunación en 44 consulados de México en Estados Unidos a cerca de 350 mil personas.**

- Este año celebramos -con mucho intercambio de criterios y propuestas - la Semana Binacional de Salud XXI, la cual además se amplió a Representaciones de México en América Latina y Canadá.

- Se realizó la 2ª edición de Programa de Inmersión Cultural y Voluntariado, como resultado de un proceso de colaboración entre 25 instituciones federales, gobiernos estatales (Ciudad de México, Estado de México, Hidalgo, Jalisco y Michoacán) y municipales, así como aliados académicos y educativos.

Escuchar y atender a los migrantes pasa necesariamente por los dreamers, los hijos de los soñadores de todos los tiempos. En noviembre tuvimos un gran encuentro en Washington D.C. con 76 jóvenes Dreamers.
Se llevó a cabo la Segunda Jornada Binacional para Artistas de origen mexicano basados en Estados Unidos con la participación de 36 artistas.

Realizamos la 2ª edición de la Semana de Cine Migrante en la Cineteca Nacional, en donde se proyectaron más de 20 materiales audiovisuales, incluyendo documentales, largometrajes y cortometrajes.

Tuvimos la edición XXV del Concurso de Dibujo Infantil "Este es mi México" con el tema "La Independencia de México". Los 12 dibujos ganadores integrarán el Calendario del IME 2022.

Entre los proyectos de inclusión financiera destacaron el programa de bancarización migrante con apoyo del Banco del Bienestar, el lanzamiento del programa consular de emprendimiento para mujeres y el programa de afiliación voluntaria al IMSS.

Queda mucho por hacer y 2022 llega con nuevas ventanillas comunitarias para atender en temas tan diversos como activación deportiva, educación cívica, proyectos agrarios, consolidación de la atención a pueblos originarios, y más.

¡Felicidades a todo el Equipo IME, a todas las representaciones de México en el mundo, y muy en especial a todas y todos nuestros migrantes!

Luis Gutiérrez Reyes
Titular del Insitituto de los Mexicanos en el Exterior
@luisgure

CONTENIDO

REFLEXIONES	**4**
SALUD	**7**
EDUCACIÓN	**10**
INCLUSIÓN FINANCIERA	**17**
DEPORTES	**20**
CULTURA	**27**
RED GLOBAL MX	**33**
INFORME 2021 IME	**35**

DIRECTORIO

MARCELO EBRARD CASAUBON
Secretario de Relaciones Exteriores

LUIS GUTIÉRREZ REYES
Titular del Instituto de los Mexicanos en el Exterior

RICARDO SANTANA VELÁZQUEZ
Director Ejecutivo "B"

CARLOS ALBERTO VILLALOBOS GALLEGOS
Director Ejecutivo "A"

COLUMBA CALVO VARGAS
Proyectos Especiales Para Ámerica Latina y el Caribe

SOFÍA OROZCO AGUIRRE
Dirección de Educación

GABRIELA LUCERO HERNÁNDEZ MARTÍNEZ
Igualdad de Género

ERICK HERNÁNDEZ RODRÍGUEZ
Dirección de Salud

MANUEL SADA VÁZQUEZ
Dirección de Vinculación

GILLES LALÚ MOLINA
Dirección de Inclusión Financiera

EQUIPO EDITOR

LUZ ELENA ROMERO QUIJANO
Coordinadora de contenido

MARTHA VIRIDIANA CASTILLO M.
Imagen Editorial

YOCELIN RIVERA
Imagen Editorial

ELIMINAR LA VIOLENCIA CONTRA LAS MUJERES

Por Juan Carlos Mendoza Sánchez
Cónsul General de México en Laredo,Texas.

@jcmendoza2011
@ConsulMexLar

Cada 25 de noviembre se conmemora el Día Internacional de la Eliminación de la Violencia contra la Mujer como parte del compromiso en su erradicación por la vía de avanzar en la equidad de género.

Este punto es trascendente porque la brecha de oportunidades y derechos que todavía existe entre hombres y mujeres es la principal causa que provoca la violencia de género. A 26 años de la Conferencia de Beijin que proclamó el Decenio de las Naciones Unidas para la Mujer con un primer Plan de Acción Mundial, la transformación de las reglas sociales, especialmente en los países más atrasados en materia de desarrollo, ha sido un sinuoso y complicado camino.

La Asamblea General de la ONU efectuada en diciembre de 1999 definió la violencia contra la mujer así: "todo acto de violencia basado en la pertenencia al sexo femenino que tenga o pueda tener como resultado un daño o sufrimiento físico, sexual o psicológico para la mujer, así como las amenazas de tales actos, la coacción o la privación arbitraria de la libertad, tanto si se producen en la vida pública como en la vida privada".

Durante las últimas décadas, México ha realizado avances legislativos que lo colocan como uno de los países vanguardistas en el reconocimiento de derechos civiles y derechos de género. Por ejemplo, el ingreso al servicio exterior y la conformación de la cámara de diputados, son paritarios entre hombres y mujeres. No obstante, la violencia contra las mujeres sigue siendo un cáncer difícil de extirpar en la sociedad mexicana.

El Instituto Nacional de las Mujeres (INMUJERES) reporta en sus informes que los resabios de la cultura machista siguen siendo un obstáculo sistémico que pesa como plomo en el desarrollo de las mujeres mexicanas, debido a que la carga de trabajo doméstico y el de cuidados personales recae sobre las mujeres como resultado de prácticas de discriminación muy arraigadas.

Las mujeres mexicanas invierten el 41.9% de su tiempo en actividades domésticas, lo cual contrasta con el 15.3% del sexo masculino.

Lastimosamente, las desigualdades y la discriminación contra las mujeres son problemas agudos en comunidades pobres y vulnerables como las indígenas, en las cuales los niveles educativos de sus miembros son de los más rezagados en el país. En esas comunidades las mujeres dedican a las labores domésticas no remuneradas un porcentaje de tiempo más alto que el promedio nacional.

Al inicio de la pandemia del COVID-19, en México sólo 6 de cada 10 hogares contaba con internet. El mayor rezago se da por supuesto en las comunidades indígenas donde el diferencial de oportunidades en la era digital impacta más negativamente a las mujeres.

La carga del trabajo doméstico que debería ser compartida con el hombre, impide en muchos casos que las mujeres prosperen en sus puestos de trabajo, que accedan a puestos importantes o incluso que no les quede tiempo para encontrar un trabajo remunerado. Este problema cultural de tinte machista permite que se perpetúe un factor de discriminación, por lo que ya no debería tolerarse en las sociedades modernas.

La Encuesta Nacional de Victimización y Percepción sobre la Seguridad Pública 2019 muestra que en los espacios públicos mexicanos, las mujeres se sienten mucho más vulnerables que los hombres.

Mientras el 60.4% de las mujeres encuestadas declararon que dejaron de llevar dinero en efectivo, el porcentaje en los hombres fue sólo de 47.3%. Otra actividad que las mujeres dejaron de hacer en espacios públicos fue salir a caminar, 43.0% de mujeres dejaron de hacerlo frente al 31.35 de los hombres.
Lo mismo ocurre en el uso de taxis, el 38.1% de las mujeres dejaron de usarlos por miedo, frente al 30.7% de los hombres.

Podríamos afirmar que la tendencia nacional en México muestra en números duros que con sus altibajos, la violencia contra la mujer ha tenido una tendencia a la reducción.

Entre 2000 y 2016 por ejemplo, la violencia contra las mujeres casadas en edades a partir de los 15 años se redujo en los hogares urbanos de 48% a 32.5%; la emocional pasó de 38.4% al 27.6%; la física del 9.3% al 8.3%; y la sexual cayó del 7.8% al 2.3%.

No obstante, **en 2021 se han disparado las violaciones sexuales y la violencia doméstica, lo cual refleja que el encierro y la pandemia han afectado desigualmente a las mujeres.** De enero a septiembre el incremento de violaciones respecto al año 2020 fue del 28.7%, lo cual es una clara muestra de que estamos muy lejos de eliminar las diversas formas de discriminación y violencia contra las mujeres, no sólo en México, sino en la gran mayoría de los países del planeta.

La conmemoración del Día Internacional de la Eliminación de la Violencia contra la Mujer, debería ser también un recordatorio de la deuda que nuestras sociedades siguen teniendo con las mujeres, especialmente en los sectores más pobres y vulnerables.

Y ese recordatorio debe servir para transformar de una vez por todas, las reglas sociales que siguen permitiendo la discriminación y la falta de oportunidades para las mujeres. Extirpar ese cáncer, debería ser una de las mayores prioridades de la humanidad.

IMPORTANCIA DE DENUNCIAR LA VIOLENCIA DE GÉNERO

Datos estadísticos indican que el **93% de las mujeres que** en algún momento de su vida **experimentaron** algún tipo de **violencia no presentaron ninguna denuncia.**

Principales razones:

- Por considerar el hecho como algo sin importancia.
- Por no saber dónde denunciar.
- Por vergüenza.
- Por miedo a las consecuencias o amenazas.

¿Por qué es importante denunciar?

- Para preservar tu integridad física.
- Para evitar la repetición de los hechos para ti y otras mujeres.
- Porque es un hecho que no tiene justificación.
- Porque es un delito y debe denunciarse.

La violencia no es normal y mucho menos justificable.

GOBIERNO DE MÉXICO | INMUJERES
INSTITUTO NACIONAL DE LAS MUJERES

“Poner fin a las desigualdades, poner fin a las pandemias”

Por Dr. Luis Fernández de Cordova
Instagram: @ferriomd
drfernandezdecordova@aestheticslatam.org

Llegamos al final de 2021, un año lleno de retos tanto en lo individual como en lo global. La era post pandemia llega con la noticia de una nueva variante de preocupación, Omicron, mientras que como humanidad continuamos escribiendo una historia donde salimos resilientes, más fuertes y con la esperanza de construir un mejor 2022.

Escoger un tema para hablar durante éste mes marcado por dos colores para la salud fue difícil. Los clásicos y románticos paisajes otoñales naranja que invitan a la reflexión, color escogido por la Sociedad Brasileña de Dermatología en 2014 para la campaña de concientización de la población sobre el cáncer de piel y el rojo, color principal de la época navideña, representa el apoyo a las personas contagiadas del Virus de Inmunodeficiencia Humana (VIH) bajo el lema: “Poner fin a las desigualdades. Poner fin al sida.

Poner fin a las pandemias” propuesto en 1991 por un grupo de artistas neoyorquinos “Visual AIDS Artists Caucus”, representan el vínculo entre la sangre y la pasión.

Desde Rio de Janeiro, Brasil, donde hoy les escribo, el cáncer de piel corresponde al 33% de todos los cánceres. Con baja mortalidad y con una incidencia de 185 mil casos al año tenemos el cáncer de piel no melanoma y más raro, sin embargo más agresivo, registrando 8,400 muertes al año, al melanoma.

A pesar de que la iniciativa nació hace 7 años, los resultados solamente serán visibles en unos años más, pues el cáncer de piel es resultado de un cúmulo de daños del material genético de la piel a lo largo de los años. Aprovechemos las 12 uvas y dediquemos una a acudir una vez al año para un examen de la piel, el órgano más grande del cuerpo humano, por un dermatólogo certificado.

La piel tiene Memoria, no cuidarla ahora puede pasarnos factura mañana.

Otra pandemia que resonó en el imaginario y los escenarios cultural, económico y político de cada país fue el Síndrome de Inmunodeficiencia Adquirida en la década de los 80`s.

La aparición de la pandemia por covid-19 facilitó un cambió de perspectivas que diluyeron problemas sanitarios menos evidentes en el día a día como la infección por VIH.

En América Latina, según datos de la Organización Panamericana de la Salud, se presentó un aumento de 21% en nuevos casos de 2010 a 2019. El incremento es alarmante en una región dominada por la desigualdad, sistemas de saluddisfuncionales y tristemente la existencia de prejuicios alrededor de ésta enfermedad.

Brasil, debido a su densidad poblacional, ha sido el país de la región con mayor número de infecciones por lo que América Latina y el Caribe como un todo, no puede permitir que se reduzcan resultados de esfuerzos colectivos por la actual tendencia global de depreciación de la ciencia y monetización de la vida.

Como la mayoría de las pandemias, eventualmente el estado de las mismas evoluciona a endemia, convirtiendo a la cultura de prevención en lo más importante. No bajar la guardia e intensificar la educación en salud desde niveles básicos de educación para disminuir los prejuicios, la violencia y la incidencia de nuevos casos.

En palabras de Nelson Mandela: “Debemos usar el tiempo sabiamente y darnos cuenta de que siempre es el momento oportuno para hacer las cosas bien”.

Que 2022 sea el año donde sea más importante la elección de la colina correcta, que escalar cualquier colina. En la cima podremos observar que existen muchas por escalar y que la empatía y el respeto a la vida del otro hizo mucho más enriquecedor el camino.

Feliz año 2022

MÉXICO reconoce tu experiencia

Todos tus conocimientos, habilidades y experiencia, adquiridos durante tu estancia en el extranjero son reconocidos en México

Demuestra tu experiencia y obtén un certificado con validez oficial de la Secretaría de Educación Pública.

Construcción

CÓDIGO	ESTÁNDAR DE COMPETENCIA
EC0522	Colocación de concreto hidráulico hecho en obra
EC0118	Realización de instalaciones eléctricas en edificación de vivienda
EC0409	Construcción de muros y plafones a base de placas de yeso en interiores
EC0405	Aplicación de pinturas decorativas en edificaciones
EC0524	Ejecución de trabajos de soldadura por arco eleéctrico y electrodo

Manufacturas

CÓDIGO	ESTÁNDAR DE COMPETENCIA
EC0285	Maquinado de piezas por control numérico
EC0354	Supervisión del proceso de manufactura/maquilado
EC0540	Desarrollo de procesos de troquelado
EC0575	Operación de máquinas de costura recta y overlock

Comercio

CÓDIGO	ESTÁNDAR DE COMPETENCIA
EC0094	Venta de productos, mercancías y servicios personalizados en piso
EC0095	Almacenamiento de mecancías en establecimientos
EC0254	Venta de productos y servicios vía telefónica
EC0441	Asesoría pata la venta de productos en tienda departamental

Agricultura

CÓDIGO	ESTÁNDAR DE COMPETENCIA
EC0068	Cosecha de hortalizas
EC0225	Asesoría en el proceso de producción bovino-carne
EC0275	Inspección de la calidad de semillas en campo
EC0481	Cosecha de berries
EC0596	Manejo de buenas prácticas en post-cosecha de frutas

Hotelería y Esparcimiento

CÓDIGO	ESTÁNDAR DE COMPETENCIA
EC0044	Coordinación de los servicios de limpieza de habitación
EC0126	Limpieza de cocinas industriales
EC0127	Preparación de alimentos
EC0091	Manejo higiénico de alimentos
EC0667	Prestación de los servicios de hotelería

Profesional y Administrativo

CÓDIGO	ESTÁNDAR DE COMPETENCIA
EC0305	Prestación de servicios de atención a clientes
EC0422	Administración de las personas en las organizaciones
EC0859	Diseño de maquillaje profesional
EC0616	Prestación de servicios auxiliares de enfermería en cuidados básicos

más de 1400 opciones para certificarte

800 288 2666 **correo: contacto@conocer.gob.mx**

EDUCACIÓN

El sueño mexicano.

Mi nombre es Maritza Contreras, nací en San Diego CA, pero he vivido en México la mayor parte de mi vida, para ser exactos en una ciudad fronteriza llamada Mexicali en el estado de Baja California. Al terminar la secundaria mis papás me propusieron ir a estudiar a la ciudad vecina de Calexico, CA. sin pensarlo acepté y es así como pasé 3 años viviendo en un país y estudiando en otro.

Todos los días me levantaba a las 4 o 5 de la mañana, esperaba el autobús, así comenzaba mi travesía para cruzar la frontera y llegar a mi escuela. Al igual que yo, decenas de estudiantes, no solo de preparatoria sino de todos los niveles educativos, hacían lo mismo cada día. Después de cruzar la frontera, tenía que tomar otro transporte o caminar algunos kilómetros para arribar a la preparatoria.

En el año de 2014 me gradué y a diferencia de mis compañeros, no me inscribí a la Universidad o Colegio Comunitario, pues no sabía si estudiar en Calexico o regresar a Mexicali. Pasaron algunos meses para decidir que hacer con mi vida y terminé inscribiéndome en un Colegio, pero antes de comenzar las clases me di cuenta de que quería volver a estudiar en México, ya que para mí, México siempre ha sido mi hogar, pero no fue hasta el año de 2016 que inicié mi licenciatura en el Grupo Educativo 16 de Septiembre.

Ser maestro o maestra es tener la posibilidad de cambiar el mundo.

Cada uno de mis maestros tanto como en Estados Unidos y México contribuyeron a la persona que soy hoy en día, me ayudaron a ver todo lo que soy capaz y marcaron mi vida de una manera significativa, inspirada por ellos, decidí estudiar Ciencias de la Educación para ser docente.

Al regresar a México a estudiar me di cuenta de que no solo las grandes oportunidades están fuera y que podemos tener éxito en nuestro país. Como lo requieren la mayoría de las licenciaturas también debía de hacer prácticas profesionales y servicio social, la universidad me dio la oportunidad de realizar mis prácticas en sus instalaciones en el departamento de Control Escolar, al finalizar me hicieron una oferta de empleo y antes de graduarme ya estaba trabajando en un área afín a mi carrera.

Después de graduarme en agosto de 2019, continué trabajando por dos años hasta que decidí buscar nuevas oportunidades. Comencé a trabajar en Garage Hub, Inc. una compañía binacional que diseña experiencias de aprendizaje innovadoras a través de la metodología STEM (por sus siglas en inglés) Science, Technology, Engineering and Mathematics (ciencia, tecnología, ingeniería y matemáticas).

Llevo 4 meses como mánager de esta empresa, uno de nuestros grandes objetivos es llevar el modelo de educación STEM a los dos lados de la frontera para que cada niño y niña tenga la posibilidad de acceder a la educación y la tecnología y desde pequeños logren desarrollar su creatividad para convertirse en los innovadores e inventores del mañana.

Así como los niños y las niñas deben de tener acceso a la educación, también los y las jóvenes e incluso adultos tienen el mismo derecho a ello, es por eso por lo que junto con el INEA (Instituto Nacional para la Educación de los Adultos), el Consulado de Carrera en Caléxico, el Grupo Educativo 16 de septiembre y Garage Hub, Inc, hemos creado una Plaza Comunitaria en donde se atiende principalmente a los hispanohablantes y pueden acudir para aprender a leer, escribir y terminar su primaria o secundaria.

Hoy me encuentro viviendo el sueño mexicano, creciendo profesionalmente en el país que me vio crecer, pero sin olvidarme del país en el cual nací. Me gustaría decirles a todas las personas que continúen con sus estudios, que luchen por ser el mejor maestro, la mejor doctora, ingeniera o abogado, la educación es la llave para abrir puertas, nos hace más libres y nos da una oportunidad diaria para ser mejores.

Si tienes el deseo de estudiar en Estados Unidos te invito a intentarlo, no sin antes descubrir las posibilidades que tienes en México, de igual manera si radicas en los Estados Unidos y quieres retornar a México para continuar con tus estudios hazlo, no te pierdas la oportunidad de ser un cambio, recuerda que hay que tener la actitud de que los mexicanos podemos lograr cualquier cosa.

Maritza Contreras

Bachillerato a Distancia: atención a la diversidad y acompañamiento constante

Por Dra. Guadalupe Vadillo- CUAIEED UNAM
Dra. Jackeline Bucio- CUAIEED UNAM

El Bachillerato a Distancia de la UNAM (B@UNAM) se ofrece actualmente a través de la Coordinación de Universidad Abierta, Innovación Educativa y Educación a Distancia de la Universidad Nacional Autónoma de México.

Se trata de un bachillerato en línea creado, en sus inicios, para atender a la población migrante mexicana, especialmente en Estados Unidos y Canadá. Posteriormente, se amplió la cobertura a personas hispanoparlantes de otras nacionalidades que habitan fuera de México. En nuestro país, diversas secretarías estatales de educación y universidades públicas han establecido convenios para poder ofrecerlo.

Diversidad

La población estudiantil de B@NAM es orgullosamente diversa: proviene tanto de ciudades como de zonas rurales. Algunos son deportistas de alto nivel o artistas profesionales que no podrían cursar un bachillerato convencional.

También hay una gran cantidad de migrantes que por situaciones de trabajo extremas no encontrarían fácilmente las condiciones para asistir a clases a un espacio físico.

Al diseñar este bachillerato en línea enfrentamos el gran reto de que sirviera a esta población y el resultado es un programa de 24 asignaturas que se cursan una a la vez durante cinco semanas.

Nadie mejor que los egresados de este sistema pueden relatar lo que significó realizar este nivel educativo en la UNAM, en un programa totalmente en línea, y con el apoyo de un equipo de profesionales que siempre acompañan a cada participante.

Tutoría

Las tutorías de B@UNAM son prácticas breves centradas en soluciones. Además de un experto que cada asignatura, la persona responsable de la tutoría realiza un acompañamiento psicopedagógico que apoya a cada estudiante a desarrollar habilidades para solucionar las situaciones que pongan en riesgo su permanencia y buen término en el bachillerato.

En cada grupo hay hasta 30 estudiantes y un tutor que realiza un seguimiento cercano. Documenta cuáles son las fortalezas y áreas de oportunidad de cada aprendiz, así como las intervenciones que realiza para promover una alta motivación y resolver las dificultades que pueden impactar el desempeño escolar.

Cada año se emiten dos convocatorias para ingresar a este programa. En este 2022, la convocatoria para ingresar a B@UNAM estará abierta a partir del 14 de febrero y hasta el 7 de marzo.

Si te interesa cursar este nivel educativo en línea, o conoces a alguien que desea hacerlo, te invitamos a revisar en detalle la lista de documentación y requisitos.

B@UNAM

CONVOCATORIA ABIERTA
del 14 de febrero al 7 de marzo de 2022

DESDE MÉXICO PARA TODO EL MUNDO

Si eres **hispanoparlante y vives fuera de la República Mexicana**, te invitamos a estudiar tu **bachillerato en línea**

¡Consulta la convocatoria!

¡Contáctanos!
Infobunam@cuaieed.unam.mx

B@UNAM

@bachilleratobunam

@bunam_mx

@infobunam

https://www.bunam.unam.mx/extranjero/

- A cualquier edad y usando cualquier dispositivo, vía internet
- Con textos, videos y audios en español atractivos y actualizados
- Atención personalizada de un asesor y de un tutor certificado, quienes te acompañan durante tus estudios
- Siempre a tu ritmo, tú defines el horario de estudio
- Beca del 100% y pase reglamentado a las licenciaturas en línea de la UNAM

Para cursar el bachillerato a distancia de la UNAM es necesario:

- Certificado de secundaria original con promedio mínimo de 7
- Acta de nacimiento original
- Comprobante de domicilio en el extranjero
- CURP (si eres mexicano)

De inicio, te registras en línea. Después te pediremos que envíes los documentos por mensajería.

CUAIEED
Coordinación de Universidad Abierta Innovación Educativa y Educación a Distancia

EDUCACIÓN

Fondos semilla para multiplicar recursos en favor de la educación de las y los jóvenes mexicanos en Estados Unidos.

La demanda generalizada de la comunidad mexicana que vive en Estados Unidos es educación. En este marco el Instituto de los Mexicanos en el exterior promueve un mecanismo de multiplicación de fondos para beneficiar a un mayor número de estudiantes.

En 2021, con la decidida participación de la red consular mexicana, esta iniciativa logró la multiplicación de fondos por un monto de **2 millones de dólares** que con la colaboración de 136 instituciones tanto públicas como privadas, se becaron a más de **3,500 estudiantes mexicanos y de origen mexicano** en su desarrollo académico y profesional en los Estados Unidos de América.

Esta estrategia promueve el **empoderamiento de la juventud mexicana** y de origen mexicano que, a pesar de las adversidades asociadas con su situación migratoria y la carencia de recursos, les ha permitido continuar con su educación, fortalecer sus vínculos con México y su integración en las sociedades en las que residen y se desenvuelven.

La educación empodera, es un motor de desarrollo y para la Cancillería Mexicana y el IME es una prioridad, es un pilar fundamental de acercamiento a las comunidades mexicanas; por lo que a través de IME Becas se buscarán nuevas alianzas para encontrar más mecanismos de ayuda financiera que impacten la educación de las y los estudiantes mexicanos y de origen mexicano en contexto de migración.

TESTIMONIOS

ALBUQUERQUE, National Latino Behavioral Health Association (NLBHA)

"Estoy muy agradecida de tener el apoyo de mi comunidad mexicana. Soy estudiante de primera generación en la New Mexico Highlands University en Albuquerque, Nuevo México.

Estoy en mi último año en la maestría de trabajo social clínico. Mi familia es de Delicias, Chihuahua y estoy muy orgullosa de ser México Americana. Creciendo en una familia inmigrante tengo experiencia directa en las barreras que enfrentan inmigrantes en los Estados Unidos.

Esta beca me ayudará a enfocarme en mis estudios y completar mi educación. Planeo seguir mi meta de expandir el apoyo a la comunidad inmigrante y poder ofrecer servicios de salud mental que sean cultural y lingüísticamente apropiados." - Sonia Ramírez

DETROIT, Catholic Charties of Southeast Michigan-Plaza Comunitaria Casa Amiga

"Hola, formo parte del grupo de estudiantes del programa de GED que imparte La Casa Amiga, y con el apoyo que me otorgó IME Becas, pude comprar mis libros del curso y así continuar con mis estudios. Estos programas son muy buenos para apoyar a la gente que quiere continuar con sus estudios y conseguir sus sueños.

Me gustaría estudiar para asistente de enfermería y con el GED terminado buscaré oportunidades para lograr mi meta y, siento que poco a poco me estoy acercando a mis objetivos.

Muchas gracias a IME Becas y a La Casa Amiga por su apoyo para poder ayudarme a lograr mis objetivos" - Claudia Chora Camacho

EL PASO, The University of Texas at El Paso

"Classes have been getting more difficult day by day and I am starting to lose a lot of energy, I am not able to stay up all night studying for a test anymore, I barely stay awake during lectures. My three jobs are really exhausting me. When I envisioned this dream a decade ago, I did not know it would be this hard.

Regardless of the setbacks and difficulties we face at present, we know that the outcome will be worth every second of pain we are going through. Thank you, IME BECAS, for turning a light on during these dark times." - Abraham Guevara Dávalos

MERCANCÍA QUE INTEGRA EL EQUIPAJE DE PASAJEROS

HÉROES paisanos

El equipaje personal de pasajeros en viajes internacionales, *ya sean residentes en el país o en el extranjero*, así como de los pasajeros procedentes de la franja o región fronteriza con destino al resto del territorio nacional puede ingresar al territorio nacional, **SIN PAGO DE IMPUESTOS.**

Regla 3.2.3

Bienes de uso personal

- Ropa
- Calzado
- Productos de aseo y belleza
- Ajuar de novia

Medicamentos y artículos para la salud

- Medicamentos de uso personal
- 1 aparato para medir presión arterial
- 1 aparato para medir glucosa o mixto y sus reactivos

NOTA: Tratándose de sustancias psicotrópicas debe mostrarse la receta médica correspondiente

Artículos para bebés

- Silla
- Cuna portátil
- Carriola
- Andadera

Cigarros, tabaco y Bebidas

- 25 puros o 200 gramos de tabaco
- 3 litros de bebidas alcohólicas
- 10 cajetillas de cigarros
- 6 litros de vino

NOTA: Tratándose de pasajeros mayores de 18 años

Electrónicos y digitales

- 1 GPS
- 1 agenda electrónica
- 2 cámaras fotográficas o video
- 3 equipos portátiles de telefonía celular o de otras redes inalámbricas

Artículos para campismo

- 1 binocular
- 1 telescopio
- 1 tienda de campaña
- y demás artículos para campamento

Tecnología y cómputo

- 1 equipo de cómputo portátil
- 1 copiadora o impresora portátil
- 1 quemador y 1 proyector portátil con sus accesorios

Instrumentos musicales

- 2 instrumentos musicales y sus accesorios

Artículos deportivos

- 4 cañas de pesca
- Trofeos o reconocimientos.
- 2 equipos deportivos personales
- 3 deslizadores con o sin vela y sus accesorios

Auxiliares para movilidad

- Andaderas
- Sillas de ruedas
- Muletas
- Bastones
- otros

Aparatos de reproducción

- 1 aparato portátil para grabar o reproducir sonido o mixto; o
- 2 de grabación o reproducción de imagen y sonido digital
- 1 reproductor portátil de DVD
- 1 juego de bocinas portátiles y accesorios

Mascotas y animales de compañía

Hasta 3 mascotas o animales de compañía que traigan consigo, así como los accesorios que requieran para su traslado y aseo

Certificado Zoosanitario de Importación, expedido por SADER. Tratándose de animales de vida silvestre, además, el Registro de Verificación, expedido por la PROFEPA. El Certificado Zoosanitario se tramita en las Oficinas de Inspección de Sanidad Agropecuaria (OISA, s). Ubicadas en los puntos de entrada al país en puertos, aeropuertos y fronteras, dependientes del Servicio Nacional de Sanidad, Inocuidad y Calidad Agroalimentaria (SENASICA).

Herramientas

- 1 juego de herramienta de mano incluyendo su estuche, que puede comprender un taladro, pinzas, llaves, dados, desarmadores, cables de corriente, entre otros

Portaequipaje

- Velices
- Petacas
- Baúles
- Maletas u otro artículo necesario para el traslado del equipaje

GOBERNACIÓN
SECRETARÍA DE GOBERNACIÓN

INM
SECRETARÍA DE GOBERNACIÓN
INSTITUTO NACIONAL DE MIGRACIÓN

HÉROES paisanos

@heroespaisanos

INCLUSIÓN FINANCIERA

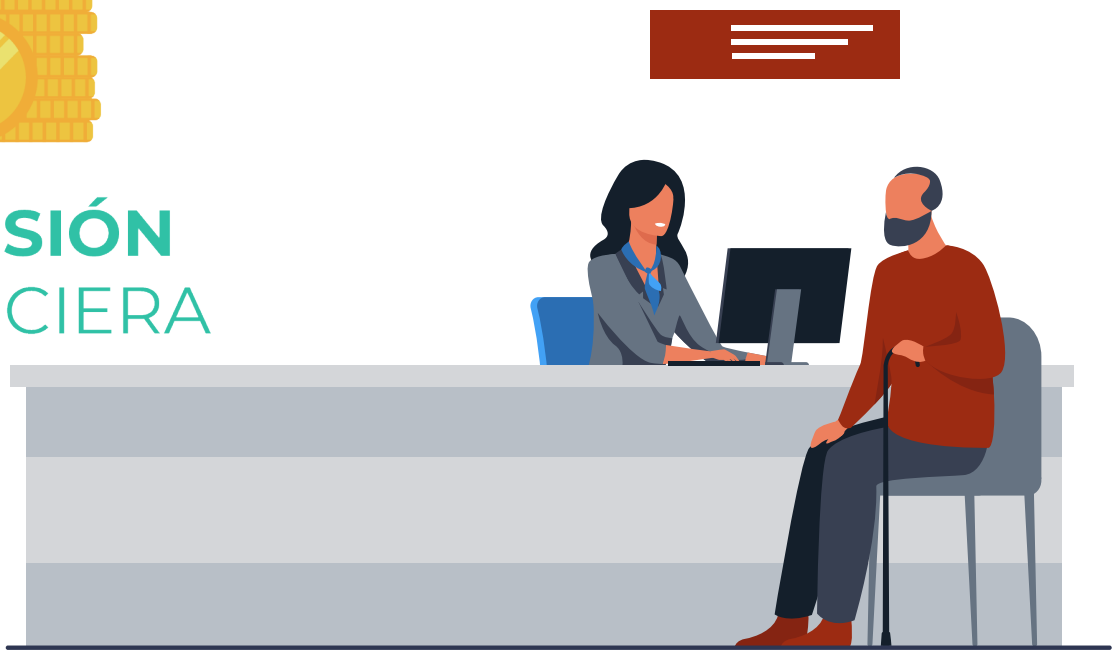

Nueva Ventanilla de Asesoría Financiera en el consulado de México en Mcallen.

Con el propósito de brindar diversos servicios y programas para el desarrollo económico de la comunidad mexicana, se inauguró la Ventanilla de Asesoría Financiera en el Consulado de México en McAllen, en alianza con la Organización Inspírate.

PROGRAMA CONSULAR DE EMPRENDIMIENTO PARA MEXICANAS EN EL EXTERIOR (PCEME) 2021

El jueves 16 de diciembre se llevó a cabo la ceremonia de graduación de la primera etapa del Programa Consular de Emprendimiento para Mexicanas en el Exterior (PCEME) 2021, con la participación de los 11 Consulados de México en EUA y Canadá (Las Vegas, Orlando, Miami, Dallas, Omaha, Los Ángeles, Phoenix, Calgary, Toronto, Vancouver y Leamington) y con el apoyo de empresarias y empresarios, cámaras de comercio y autoridades locales, logrando impactar a más de 200 mujeres.

La primera etapa del PCEME comprende los 12 capítulos mediante los cuales se estudiaron conceptos básicos sobre negocios, mercadotecnia, ventas, finanzas y recursos humanos, además de complementarlo con reuniones semanales, conferencias magistrales y sesiones de networking.

El principal objetivo del PCEME es empoderar a las mujeres mexicanas migrantes, formándolas como emprendedoras o fortaleciéndolas como empresarias de un negocio en el exterior, beneficiando a sus familias y comunidades.

¡Mucho éxito y felicitaciones a todas las graduadas!

Obtén tu Credencial para Votar desde el Extranjero

En tu Embajada o Consulado más cercano

Si ya tienes una cita para realizar trámites

¡Aprovecha! y pide tu credencial para Votar.
Solo necesitas lo siguiente:

a. Acta de nacimiento o documento que acredite la nacionalidad mexicana

b. Identificación con fotografía

c. Comprobante de domicilio

IMPORTANTE: Guarda el número de folio que se te otorgará.

Más información en: www.votextranjero.mx.

@VotoExtranjero

RELACIONES EXTERIORES
SECRETARÍA DE RELACIONES EXTERIORES

IME
INSTITUTO DE LOS MEXICANOS EN EL EXTERIOR

DEPORTES

FIRMA DE CONVENIO CON EL CLUB DE FUTBOL BRAVOS DE JUÁREZ EN FAVOR DE LOS MIGRANTES

El canciller Marcelo Ebrard Casaubon encabezó la firma del convenio entre la Secretaría de Relaciones Exteriores (SRE) y el Club de Fútbol Bravos de Juárez en favor de los migrantes. La firma del convenio se realiza en el marco de las acciones que realiza la SRE, a través del Instituto de los Mexicanos en el Exterior (IME), y en colaboración con la red consular de México, para implementar acciones que incentiven la actividad física y el deporte como una herramienta de salud preventiva para los connacionales.

La Cancillería llevó a cabo una alianza con el equipo de fútbol de primera división FC Juárez, con el que se comparte el interés de fortalecer los lazos con las comunidades mexicanas en el exterior en materia de inclusión, actividad física, recreación y deporte, por medio de la realización de eventos que promuevan la integración social.

Durante su intervención, el secretario Ebrard destacó que “el deporte en sí mismo, además de ser un vínculo cultural muy relevante, es también un elemento de organización, de contacto, de permanencia, de activar nuestra lengua; y también de competir, o cuando menos luchar en contra de la segregación, la exclusión y las agresiones, no se les olvide lo que pasó en El Paso”.

Precisó que “uno de los principales vínculos culturales, nuestra cultura, cuál es el deporte que te gusta, cómo te organizas, cómo socializas, qué te hace comunidad, pasa por el fútbol [...] Entonces, uno de los principalísimos vínculos de nuestras comunidades en el exterior con nuestro país es que recuperemos o activemos o amplifiquemos esa cultura [...] por eso tiene que ser una prioridad de la Política Exterior de México”.

Por su parte el Embajador de Qatar en México, Al-Kuwari, quien firmó el convenio como testigo de honor, reconoció esta acción ya que el deporte acerca a las naciones.

“Sabemos que la unión hace la fuerza, pero en el deporte está la grandeza” dijo.

En su oportunidad, Ana Gabriela Guevara, Directora General de la Comisión Nacional de Cultura Física y Deporte (CONADE) explicó que el deporte es empatía, nacionalismo y una oportunidad de crecimiento por lo que se debe apoyar y fomentar cada acción encaminada a practicar algún deporte, sobre todo cuando la mayoría de las y los mexicanos tenemos familia en nuestro país y también en Estados Unidos.

Mikel Arriola, Presidente de la Liga Mx celebró la firma del convenio para fortalecer a la comunidad mexicana en Estados Unidos a través del futbol.

Alejandro Hütt, Director de Marketing y Comunicación de los Bravos de Juárez agradeció a nombre del equipo la oportunidad de trabajar con la Secretaría de Relaciones Exteriores y la red consular para transformar la vida de los niños y jóvenes mexicanos en Estados Unidos a través del deporte para poner en alto el nombre de México.

En el evento también estuvieron presentes la Presidenta del Club de Futbol Bravos de Juárez, el Titular del Instituto de los Mexicanos en el Exterior, Luis Gutiérrez Reyes, así como los Presidentes de las Federaciones Mexicanas de Boxeo, Luchas Asociadas, Tae Kwan Do, la Directora de Relaciones Culturales del Consejo Mundial de Lucha Libre, así como grupos empresariales del deporte que se suman a esta iniciativa.

Esta sinergia entre el equipo y el IME ayudará a que las y los jóvenes migrantes puedan practicar el deporte y fortalecer su empoderamiento y liderazgo, además permitirá implementar la primera Ventanilla de Actividades Deportivas en el Consulado de México en El Paso.

MAS BRAVAS Y BRAVOS QUE NUNCA

@fcjuarezoficial
@FemenilFcJuarez

El Club de fútbol Juárez nace en Ciudad Juárez el 29 de mayo de 2015 como iniciativa de un grupo de empresarios liderados por Alejandra de la Vega, marcando el regreso del fútbol profesional a la frontera desde 2012.

#BravosSinFrontera
El club está basado en el objetivo primordial de promover el deporte en la juventud y las familias juarenses y los mexicanos que están más allá de las fronteras. También brinda un espacio de esparcimiento sano y ambiente familiar como una alternativa de motivación a niños y jóvenes.

LA HISTORIA

Desde su fundación, el club ha alcanzado logros inolvidables y memorables, siendo en diversas ocasiones protagonista de la liga de Ascenso MX.
El 25 de julio de 2015 FC Juárez disputó su primer partido y arrancó el Apertura 2015 en el Estadio Olímpico Benito Juárez contra Lobos de la Benemérita Universidad Autónoma de Puebla, obteniendo el triunfo por la mínima diferencia.

En el torneo de Clausura 2017 FC Juárez nuevamente se convirtió en protagonista del circuito de plata, ganando ocho partidos en diecisiete jornadas y llegando a una final por tercera vez en menos de dos años de fundación.
En el Torneo Apertura 2018 el sello protagonista seguía, imponiendo récord absoluto con 35 puntos en 14 jornadas, producto de 11 victorias, dos empates y solo una derrota.

¡Cuando juegan los Bravos juega todo Juárez!

El siguiente semestre, en el Clausura 2019, Bravos sorprendió al futbol mexicano al avanzar a la gran final de la Copa MX, dejando en el camino a equipos de Primera División como Veracruz, León y Pumas, enfrentándose en la final a las Águilas del América. Ante un pletórico Estadio Olímpico Benito Juárez, los Bravos vivieron una noche histórica para el futbol juarense, y aunque al final el resultado favoreció 0-1 al América, el conjunto fronterizo dio de qué hablar en todo México.

En 2019 el compromiso con la gente y el sueño de toda una comunidad se concretó con ser equipo de Primera División, debutando el 19 de julio de 2019 ante Atlas en el Estadio Jalisco, comenzando una nueva historia para el futbol de Ciudad Juárez en el máximo circuito.

Las "Bravas"

El equipo femenil "Bravas" de ciudad Juárez se creó en 2019, debido a que el equipo Lobos BUAP vendió su franquicia a Bravos de Juárez, incluyendo a las filiales, y el equipo femenil y la directiva estaba convencida que debían dar un impulso a la igualdad de género y a la equidad de las mujeres.

Tuvo su debut el 15 de julio de 2019, en el empate a un gol contra el León y para el 2021, fue contratada Ana Cristina González como directora técnica, quien fuera auxiliar de Eva Espejo en Pachuca, con ello sería la primera entrenadora del club.

Benny, nuestra mascota

El nombre fue otorgado por una familia juarense que participó en una dinámica en nuestro Facebook.

Rosy García junto a su esposo y dos hijos, quienes se consideran una 'Familia Brava', pensaron en un nombre para la mascota que reflejara a Ciudad Juárez, pero también a la frontera en la que vivimos. Benny es toda una celebridad, así que la próxima vez no dudes en pedirle una foto.

Hoy todos juntos siguen escribiendo esta historia, y trabajan día a día para darle a su afición un equipo protagonista, un equipo que represente a los ¡Bravos de Juárez!

STRAVA
Run
6.2 mi
Pace
8:06 /mi
50m 15s

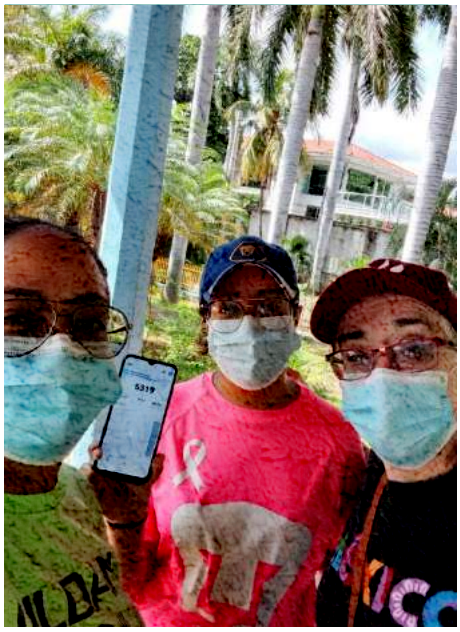

LIVING OUR
POTENTIAL AND
CREATING ABILITIES
#IvesTorresFoundation

Carrera virtual en favor de la Igualdad

Concluye con gran éxito la carrera-caminata virtual en favor de la Igualdad de todas las personas mexicanas en el exterior, convocada por la Secretaría de Relaciones Exteriores en coordinación con el Instituto de los Mexicanos en el Exterior y el Consejo Técnico de Diplomacia y Cooperación Deportiva y que se llevó a cabo del 20 de septiembre al 20 de noviembre del 2021 en apoyo a las comunidades LGBT+, pueblos y **comunidades originarios, indígenas y afro-mexicanos, personas con discapacidad, mujeres, niñas y adolescentes** en la que se inscribieron personas de varias Representaciones de México en el Mundo como:

Dallas, Detroit, Tucson, Raleigh, Little Rock, Miami, Nueva York, Oxnard, Denver, Atlanta, Phoenix, Las Vegas, Santa Ana, San Francisco, San Bernardino, Salt Lake City, Los Ángeles, Houston, San José, Kansas y Washington, Montreal, Calgary, Brasil, Países Bajos, Bolivia, Singapur, Chile, Trinidad y Tobago, Haití, Bélgica, Nicaragua, Guatemala, Serbia, España, Perú, Belice y Hungría, un total de 17 países. Las y los participantes eligieron caminar, correr o rodar, desde el lugar que más les acomodó por lo que hubo quien utilizó cinta o caminadora desde su casas o gimnasio y quien participó en un espacio abierto, siempre tomando las debidas medidas de seguridad y salud por el tema de la pandemia actual

El deporte tiene el poder de cambiar el mundo e históricamente ha desempeñado un papel importante en todas las sociedades, ya sea en forma de competiciones deportivas, de actividad física sin más o incluso de juegos. Es un derecho fundamental y una herramienta poderosa para fortalecer los lazos sociales y promover el desarrollo sostenible, la paz, el bienestar, la solidaridad y el respeto.

La activación física es un medio no sólo para procurar el desarrollo de nuestra comunidad, sino también para tender puentes de convivencia con otras comunidades, traspasa fronteras, desafía estereotipos e inspira esperanza entre naciones.

Para el IME es muy importante crear una red de redes entre la población mexicana radicada en el exterior y sus raíces, con la finalidad de que las segundas y terceras generaciones puedan conocer la cultura de sus padres y abuelos y el deporte y la activación física son el medio idóneo para lograrlo, **ACTÍVATE, MUÉVETE, para mejorar tu salud.**

CURP TEMPORAL
para personas mexicanas repatriadas

Para más información comunícate al
800•911•11•11

¿Eres persona mexicana repatriada y tramitaste tu CURP Temporal con fotografía?

Recuerda que sólo tienes 365 días, a partir de su expedición, para realizar tu Registro de Nacimiento.

Reconoce la CURP Temporal con fotografía, no te dejes sorprender, ubica los candados de seguridad que tiene, y recuerda que ninguna persona puede ayudarte a agilizar el trámite.

ESTADOS UNIDOS MEXICANOS
CONSTANCIA TEMPORAL DE LA CLAVE ÚNICA DE REGISTRO DE POBLACIÓN PARA PERSONAS MEXICANAS REPATRIADAS

Clave:
ABCD123456HDFEFG00

Nombre:
NOMBRE APELLIDO APELLIDO

CONSTANCIA DE REPATRIACIÓN
CURP válida hasta: dd/mm/aaaa

GOBIERNO DE MÉXICO | GOBERNACIÓN | RENAPO

Verifica en: www.gob.mx/curp

105035196300196

NOMBRE APELLIDO APELLIDO
PRESENTE

Ciudad de México a 17 de mayo de 2021

La identidad es un derecho humano establecido en nuestra Constitución. El Gobierno de México a través de la Secretaría de Gobernación trabaja para garantizar que las mexicanas y mexicanos gocen plenamente de este derecho habilitante para el ejercicio de otros derechos.

La Clave Única de Registro de Población, es un identificador único que contribuye a la construcción de un registro fiel y confiable de la identidad de la población y su uso y adopción facilita a la población el acceso a tramites y servicios.

Las personas y el respeto a sus derechos humanos rige la actuación de las instituciones públicas federales, por ello se expide esta CURP Temporal para personas connacionales que han sido retornadas desde los Estados Unidos de América y que al momento de su llegada a México no estén inscritas en el registro civil mexicano, con el fin de que dispongan de documentos de identidad que faciliten su reintegración a nuestro país.

A fin de que la identidad de cada persona esté protegida y segura, aplicamos máximos estándares para la protección de los datos personales.

LIC. ADÁN AUGUSTO LÓPEZ HERNÁNDEZ
SECRETARIO DE GOBERNACIÓN

Para cualquier aclaración o duda sobre la conformación de su clave, acceda a **TELCURP, marcando el 800 911 11 11.**

La impresión de la constancia CURP en papel bond, a color o blanco y negro, es válida y debe ser aceptada para realizar todo trámite.

TRÁMITE GRATUITO

La Secretaría de Gobernación a través de la Dirección General del Registro Nacional de Población e Identidad, con domicilio en Abraham González 48, Colonia Juárez, Alcaldía Cuauhtémoc, C.P. 06600, Ciudad de México, es la responsable del tratamiento de los datos personales que le ha proporcionado, los cuales serán protegidos conforme a lo dispuesto por la Ley General de Protección de Datos Personales en Posesión de Sujetos Obligados, y demás normatividad que resulte aplicable. Utilizará sus datos personales recabados para organizar, integrar y administrar el Registro Nacional de Población, operar el Servicio Nacional de Identificación Personal, asignar la Clave Única de Registro de Población temporal, registrar y acreditar la identidad de las personas. Para mayor información acerca del tratamiento y ejercicio de los derechos de acceso, rectificación, cancelación y oposición, Usted puede conocer el aviso de privacidad integral, en la liga electrónica siguiente: https://www.gob.mx/cms/uploads/attachment/file/534011/AVISOS_DE_PRIVACIDAD_DE_LA_BDNCURP.pdf

FORMATO PORTABLE

La Secretaría de Gobernación a través de la Dirección General del Registro Nacional de Población e Identidad, con domicilio en Abraham González 48, Colonia Juárez, Alcaldía Cuauhtémoc, C.P. 06600, Ciudad de México, es la responsable del tratamiento de los datos personales que le ha proporcionado, los cuales serán protegidos conforme a lo dispuesto por la Ley General de Protección de Datos Personales en Posesión de Sujetos Obligados, y demás normatividad que resulte aplicable. Utilizará sus datos personales recabados para organizar, integrar y administrar el Registro Nacional de Población, operar el Servicio Nacional de Identificación Personal, asignar la Clave Única de Registro de Población temporal, registrar y acreditar la identidad de las personas. Para mayor información acerca del tratamiento y ejercicio de los derechos de acceso, rectificación, cancelación y oposición, Usted puede conocer el aviso de privacidad integral, en la liga electrónica siguiente:

https://www.gob.mx/cms/uploads/attachment/file/534011/AVISOS_DE_PRIVACIDAD_DE_LA_BDNCURP.pdf

Temporal

Repatriadas

Fecha de vigencia

Portal para validación

Versión portable

¡Protegemos y garantizamos tu derecho a la identidad!

Conoce los requisitos en www.gob.mx/segob/renapo

CULTURA

NACIONAL
CINETECA
2da edición
Semana de cine migrante
6 -12 DIC 2021
RELACIONES EXTERIORES
CULTURA
IME
CINETECA NACIONAL

2da edición Semana de cine migrante

La Semana de Cine Migrante es una iniciativa entre el Instituto de los Mexicanos en el Exterior de la Secretaría de Relaciones Exteriores y la Secretaría de Cultura, en colaboración con la Cineteca Nacional.

A través de esta muestra cinematográfica, se buscan visibilizar las diversas experiencias de las y los migrantes mexicanos en el exterior y, de esta manera, generar conciencia en nuestro país con respecto a la cultura binacional, las problemáticas enfrentadas por la comunidad mexicana en el exterior y la contribución cultural, social y económica que generan las y los migrantes mexicanos en su país de residencia.

La Semana de Cine Migrante se realizó en la Cineteca Nacional de México del 6 al 12 de diciembre, en donde se proyectaron largometrajes, cortometrajes y documentales con temática sobre migración.

Las películas se compilaron con el apoyo de las Representaciones de México en el Exterior, integrantes de la diáspora mexicana y en colaboración con el Festival Internacional de Cine de Morelia.

Los materiales audiovisuales dan cuenta del amplio espacio de reflexión y reconocimiento del fenómeno migratorio que permite un abordaje necesariamente profundo y sensible para afianzar nuestra identidad y contribuir a nuestro conocimiento histórico e individual.

Los asistentes a la 2da Edición de la Semana de Cine Migrante, no solo disfrutaron las instalaciones de la máxima casa de cine en nuestro país, también tuvieron la oportunidad de conocer historias, emocionarse, asustarse, sentir tristeza, empatizar y reconocer la gravedad de los problemas que enfrentan nuestras comunidades mexicanas migrantes y también ser testigos del talento, la creatividad y la fuerza de nuestros cineastas.

Recuento, encuentros y reencuentros.

2da Jornada Binacional de Artistas

Artistas de todo Estados Unidos respondieron a la convocatoria abierta que realizó el IME a través de la red consular en Estados Unidos para que los creadores migrantes y con raíces mexicanas impulsen sus vínculos con México.

El grupo final se compuso de 37 artistas que se desempeñan en artes gráficas, artes plásticas, música, danza y cinematografía, provenientes de 30 ciudades de la Unión Americana.

MUNAL

PRESENTACIÓN DE LAS Y LOS PARTICIPANTES

Después de recibir una calurosa bienvenida por parte del Ing. Luis Gutiérrez Reyes titular del IME en la cual declaró que el evento fue un esfuerzo conjunto entre la SRE, la Secretaría de Cultura y el IME, las y los artistas se presentaron y compartieron en que disciplinas se desempeñan, los proyectos que han realizado, proyectos que tienen a futuro, su experiencia como artistas que han migrado o en su caso cómo ha sido ser hijas o hijos de padres migrantes y el gran choque cultural que han vivido en Estados Unidos.

Nuestras y nuestros participantes compartieron, como todas esas vivencias han influido en sus proyectos artísticos, y algunas colaboraciones y actividades recreativas, artísticas y culturales que han realizado con los consulados de México en favor de las comunidades mexicanas.

INAUGURACIÓN

El Secretario de Relaciones Exteriores, Marcelo Ebrard Casaubon, inauguró la Segunda Jornada Binacional para artistas de origen mexicano establecidos en Estados Unidos.

"Nos da muchísimo gusto recibirlos (...)ustedes son el rostro de un nuevo fenómeno positivo, constructivo y muy relevante para México (...) Buscamos tener convivencia con la comunidad artística mexicana (...) Nos interesa mucho mostrarles la grandeza de México integrada en una colección encabezada por un esfuerzo con diversos países (...)"

SESIÓN DE TRABAJO SOBRE LAS ACTIVIDADES CULTURALES COMUNITARIAS Y SU RELACIÓN CON LA DIÁSPORA

En esta sesión el Titular del IME, Luis Gutiérrez Reyes, Alfonso Zegbe, Director Ejecutivo de Diplomacia Pública de la Secretaría de Relaciones Exteriores y Marco Barrera Bassols, Coordinador de vinculación internacional del Fondo de Cultura Económica compartieron con las y los artistas la importancia de escucharles, de reconocer su actuar como embajadores de México para mostrar los colores, olores, melodías y raíces de nuestro país, así como establecer un diálogo con los representantes del sector público y crear redes para formar clubes de lectura donde el Fondo de Cultura Económica entregue paquetes de libros que permita circularlos con la familia y amigos.

SECRETARÍA DE RELACIONES EXTERIORES MESAS DE TRABAJO

Dentro de las mesas de trabajo, las y los artistas presentaron sus opiniones, dudas, sugerencias y propuestas en relación a diversos temas como lo fueron la importancia de las diásporas de camino a Mondicult, el encuentro con el sistema de apoyos a la creación, así como proyectos culturales con la Secretaría de Cultura.

Además, reflexionaron en torno a las dificultades que enfrentan como artistas por el hecho de ser binacionales y la posibilidad de crear una red transfronteriza con el apoyo de la SRE y el IME.

"Los migrantes sufren de identidad, los artistas pintan sus respuestas, cuando surge material de artistas migrantes mexicanos hay que apoyarlos y difundir sus obras. Raúl Dorantes artista multidisciplinario.

El gobierno debe brindar apoyo a los artistas desde México a través de redes, exposiciones y tours por medio de los consulados. Ulises Villa

VISITAS

A lo largo de los dos días de actividades, los artistas tuvieron la oportunidad de visitar:

Palacio de Bellas Artes

Museo Nacional de Antropología e Historia.

Y en el **Complejo Cultural Los Pinos**, donde realizaron un recorrido por el Cencalli, la casa del maíz y la cultura alimentaria, por el Museo Casa Presidencial Lázaro Cárdenas, disfrutaron del documental "Fandango at the Wall" y finalizaron con las palabras de la Secretaria de Cultura, Alejandra Frausto y la cordial invitación del Titular del IME, Luis Gutiérrez para seguir fomentando las conexiones, intercambios, proyectos y apoyos entre los participantes de esta edición.

¡Gracias por su talento! México es su lienzo, su inspiración y su casa hasta pronto. Les esperamos con los brazos abiertos en 2022.

"DESDE ESPAÑA LA DIÁSPORA MEXICANA COMPARTE Y TRANSFIERE CONOCIMIENTO"

RED GLOBAL MX
MEXICANOS CALIFICADOS

España es el primer país en Europa central con mayor población de inmigrantes de origen mexicano.

Además de compartir con nosotros la historia y el idioma, España es la entrada al "viejo continente" de millares de ciudadanos mexicanos que emprenden su viaje migratorio por razones académicas, profesionales y laborales. De este contingente un buen número de profesionistas y profesionales unen fuerzas, conocimientos y expertis, asociándose a la Red Global MX Capítulo España; uno de los capítulos de la región Europa con mayor actividad que permanentemente organiza actividades en beneficio de México.

Desde principios de año, la directiva del Capítulo España, a través de su Coordinación de Ciencia, Tecnología, Innovación y Academia (CTIyA) fijó la meta de diseñar y organizar uno de los eventos de más relevancia, la primera Semana de la Ciencia 2021, "Scientia motus-Ciencia en movimiento. Apostando para el futuro".

Los organizadores se dieron a la tarea de convocar a todos los científicos mexicanos que viven y trabajan fuera del país y que se desenvuelven en las más diversas ramas de la ciencia como: Química, Sustentabilidad y Salud, así como a especialistas que de alguna manera están relacionados con el estudio, tratamiento e investigación del COVID-19.

Durante 5 días (15-19 de noviembre 2021), tuvimos el placer de contar con 60 ponentes de talla internacional, de quienes nos enorgullece señalar que el 95% son mexicanos reconocidos por su talento, trayectoria y compromiso profesional.
Todos ellos pertenecen, en su mayoría, a la diáspora cualificada en el exterior y radican principalmente en: Alemania, Bélgica, Brasil, Corea de Sur, EE. UU., España, Francia, Japón, Marruecos, Países Bajos, Portugal, República Checa, Suecia y Uruguay.

Los ponentes, a través de conferencias cortas, dieron a conocer el trabajo científico de investigación, desarrollo y academia que llevan a cabo en sus instituciones y centros de investigación donde están ejerciendo su carrera profesional.

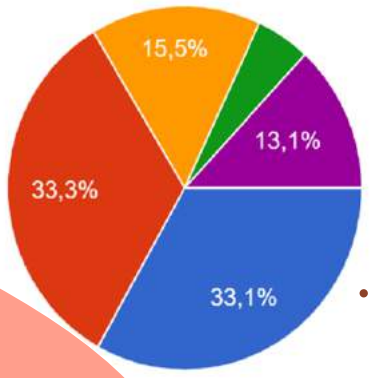

Química
Sustentabilidad
Salud I
Salud II
Covid - 19

Imagen 1. Porcentajes por tópico de asistencia a la Semana de la Ciencia 2021.

Estamos muy orgullosos porque recibimos más de 3000 inscripciones, de los cuales el 33,3 % fue a Sustentabilidad, el 33,1% a Química, 20,5% Salud y 13,1% COVID-19 (Imagen 1). Los videos del evento han tenido, hasta el momento de esta publicación, más de 10 mil visualizaciones en YouTube

(https://www.youtube.com/channel/UCZUyS32MpdBd_snIoBwYwkA).

Asistieron docentes y estudiantes tanto de nivel medio y superior como de posgrado. Contamos con la presencia de más de 10 Universidades Públicas y más de 10 Instituciones de nivel medio. Todos ellos participaron de manera activa en las rondas de preguntas y respuestas, haciendo que la experiencia fuera doblemente enriquecedora.

Estamos enormemente satisfechos por los resultados, no solamente por aquellos cuantificables como los mencionados anteriormente, sino también por las muestras de agradecimiento recibidas por los ponentes y asistentes que han reconocido el enorme esfuerzo que llevó la organización de este magno evento.

Fueron meses de trabajo incansable, preparación y concreción del programa. La tarea no parecía fácil, sin embargo, los resultados superaron las expectativas.

El Capítulo España rompe el récord y logra aglutinar fuerzas integrando a la diáspora mexicana cualificada de las 6 regiones del mundo en una fiesta de la ciencia del más alto nivel, organizado con pulcritud y profesionalismo desde el voluntariado. Sin duda el Capítulo España, uno de los 21 capítulos activos en la región Europa es un ejemplo de constancia, de fuerza y de amor por México.

Desde la coordinación de CTIyA agradecemos a los organismos mexicanos e internacionales que hacen posible que este esfuerzo de la RGMXEsp llegué a quienes en su momento serán científicos, académicos y líderes en el desarrollo de nuestro país.

INFORME

IME

INSTITUTO DE LOS MEXICANOS EN EL EXTERIOR

2021

SALUD

Salud

Ventanillas de Salud

Son espacios dentro de los Consulados en donde se ofrecen servicios de salud a los connacionales radicados en EUA, actualmente se cuentan con 2 ventanillas de salud móviles y 49 ventanillas de salud fijas.

1,217,855 PERSONAS ATENDIDAS 01 de enero al 14 de diciembre 2021:

4,406,123 ACTIVIDADES/SERVICIOS:

700 ALIADOS PARTICIPANTES:

Semana Binacional de Salud XXI

Este año, derivado de la contingencia por el COVID-19 y atendiendo las medidas sanitarias, la SBS XXI se llevó a cabo de manera presencial y vía digital. Por primera vez la SBS se amplió a Representaciones de México en América Latina y Canadá.

Resultados

446,161 Personas beneficiadas

5,232 Voluntarios participantes

1,255 Eventos realizados por la Red Consular

25,515 Servicios ofrecidos

1,599 Visualizaciones Impacto en redes sociales.

Ventanilla de Salud Mental

En colaboración con organizaciones enfocadas en salud mental se han puesto en marcha acciones de apoyo psicológico para la comunidad mexicana a través de charlas virtuales.

- En colaboración con la Secretaría de Salud y la Embajada de México en España se llevó a cabo el proyecto de implementación de la Ventanilla de Salud Mental (VSM) en España.
- Colaboración entre el IME, la SSA , Migrant Clinicians Network, la UNAM y la CSFMEU para la atención psicológica del Connacional en E.U.A.
- Ventanillas Virtuales de Salud Mental en las Embajadas en Irlanda, Reino Unido, Alemania y Francia.

Feria de Salud Para América Latina y el Caribe

El Instituto de los Mexicanos en el Exterior en colaboración con la Secretaría de Salud, llevaron a cabo este evento en favor de la diáspora, en un esfuerzo de acercar opciones de salud mental a la comunidad mexicana en América Latina y el Caribe durante la emergencia sanitaria por COVID-19.

Resultados

- 6 conferencias
- Estrés-reacciones, fuentes, consecuencias.
- Ansiedad y abuso de sustancias
- Necesidades en niños, adultos mayores, mujeres, cuidadores y personal de salud.
- Alteración en trastornos psiquiátricos.
- Manejo de duelo-libertad, seguridad, estilo de vida, muerte.
- Fatiga por compasión y autocuidado.
- 22,817 Visualizaciones en redes sociales

347,434 personas vacunadas contra COVID-19

Cultura

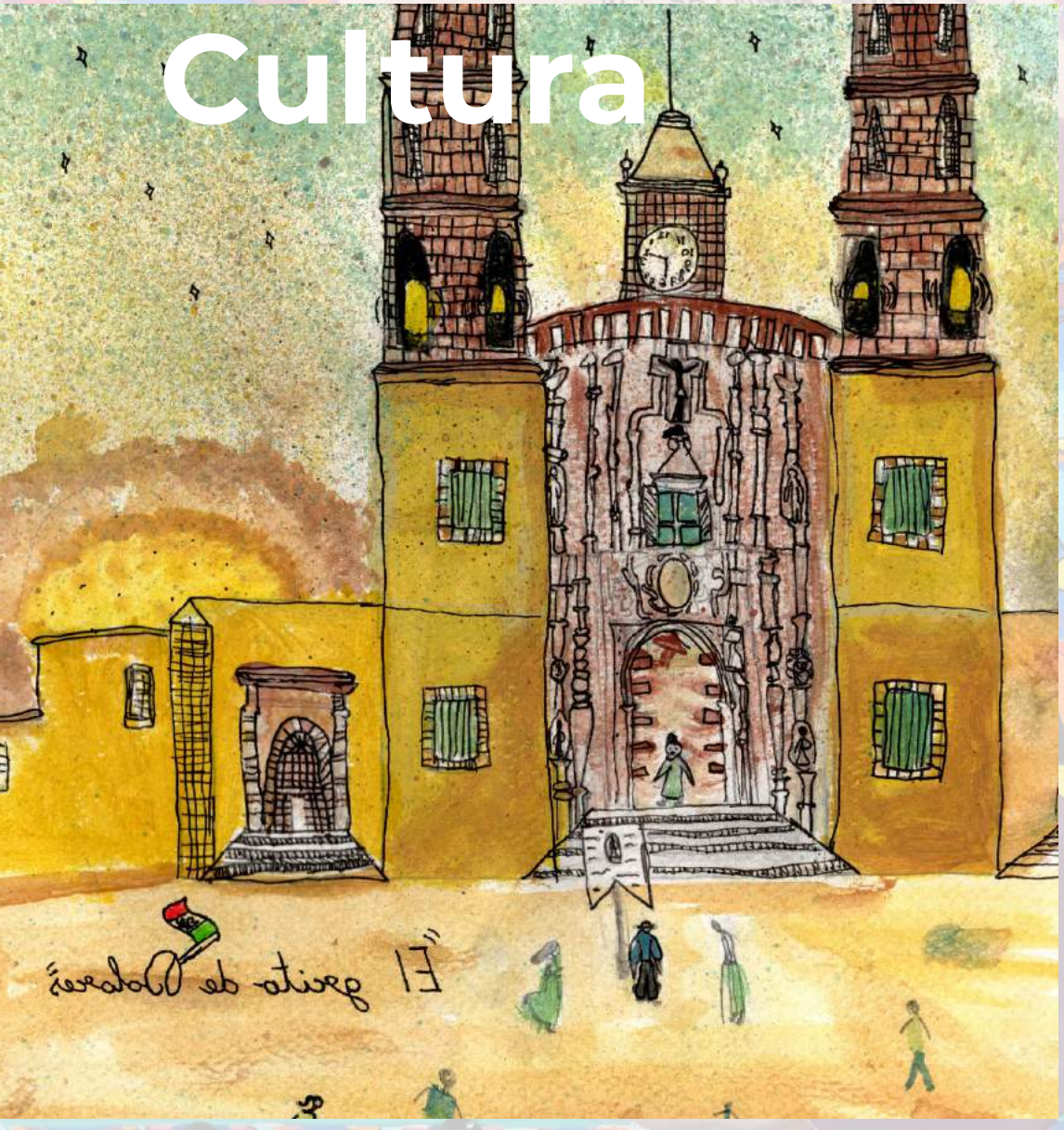

Semana Global de México

Del 31 de octubre al 6 de noviembre de 2021, se realizó la tercera edición que permite visibilizar la presencia y proyectos creativos, comunitarios y de innovación de las comunidades mexicanas en el exterior a través de presentaciones, conferencias, conciertos y otros eventos en todo el mundo.
Este año tuvimos un total de **441 eventos a nivel mundial**, en los que se promovió directa o indirectamente a México o a los mexicanos en el exterior, a través de la cultura, la gastronomía, la academia, la ciencia, la lengua, etc.

Eventos 2021

209 Eventos en América del Norte

50 Eventos en América Latina y el Caribe

113 Eventos en Europa

44 Eventos en Asía Pacífico

25 Eventos en Medio Oriente y África

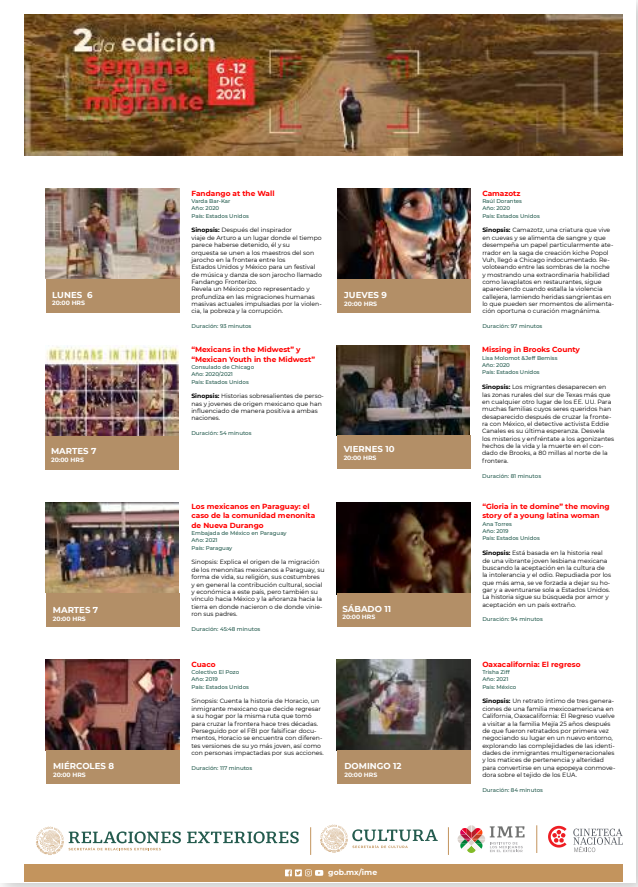

Semana de Cine Migrante

Del 6 al 12 de diciembre, en coordinación con la Secretaría de Cultura, la Cineteca Nacional y las Representaciones de México en el Exterior, se llevó a cabo la 2ª edición de la Semana de Cine Migrante. **Se proyectaron más de 20 materiales audiovisuales**, incluyendo documentales, largometrajes y cortometrajes, para visibilizar las diversas experiencias de los migrantes mexicanos y de esta manera generar conciencia y empatía en nuestro país con respecto a la cultura migrante, las problemáticas enfrentadas y, a su vez, reconocer a las y los creadores de cine de origen mexicano.

XXV Concurso de Dibujo Infantil "Este es mi México"

Del 31 de octubre al 6 de noviembre de 2021, se realizó la tercera edición que permite visibilizar la presencia y proyectos creativos, comunitarios y de innovación de las comunidades mexicanas en el exterior a través de presentaciones, conferencias, conciertos y otros eventos en todo el mundo.

- América Latina y el Caribe
- África y Medio Oriente
- Asia y Oceanía
- Europa
- México
- Estados Unidos-Región Oeste
- Estados Unidos-Región Este y
- Canadá

Comité seleccionó 12 dibujos ganadores que integrarán el Calendario del IME 2022.

Samara Camila Ramírez Vargas, 10 años, Portland.

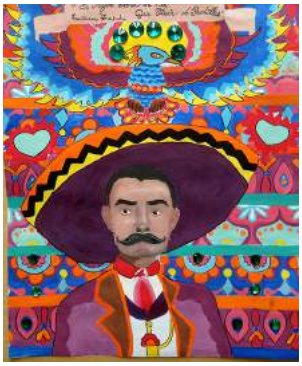

Sofía Tebani Beldjilali, 13 años, Argelia.

Mofei Mao, 12 años, China.

Sofía Valeria Carvajal Sanjuán, 14 años, Quintana Roo

Miguel Matías Vázquez Cova, 14 años, Venezuela.

Isabel Croci Cuevas, 10 años, Milán.

Karina de Sousa, 11 años, Brasil.

Samara Camila Ramírez Vargas, 10 años, Portland.

Ana Roberta Barrón Trejo, 14 años, Italia.

Alejandro Izarza Flores, 11 años, Ciudad de México.

María Julieta Nieta Cruz, 8 años, El Paso.

Ángelo Chan Po Chi, 8 años, Hong Kong.

Reto de Altares 2021

Dirigido a todas las personas mexicanas que viven en el exterior, con el fin de acercar a nuestras comunidades la cultura y tradiciones de México.
El concurso contó con dos categorías: i.) comunidades: dirigida a todas las personas mexicanas que residen en el extranjero y, ii.) Representaciones: para las Embajadas y Consulados de México.
Participaron más de 180 familias mexicanas, así como 86 Representaciones de México. Los ganadores de ambas categorías para el Reto de Altares 2021 fueron los siguientes:

Red Global MX

La *Red Global MX* es una organización compuesta por la sociedad civil que reúne a personas mexicanas calificadas que viven en el exterior, interesadas en la promoción del desarrollo de México.
La RGMX se conforma de Capítulos locales así como de Nodos México, que son las contrapartes mexicanas, conformadas por sector privado, público y/o universidades estatales que apoyan a los Capítulos con los proyectos a nivel local.

Actualmente, la RGMX cuenta con 71 Capítulos alrededor del mundo y 17 Nodos en México. En 2021 estableció el Nodo en Colima.

Actividades destacadas de la RGMX en 2021:

Día del niño y la niña

Para festejar a las y los niños mexicanos en todos los rincones del mundo, la Red Global MX Con realizó una transmisión de más de 9 horas ininterrumpidas, 18 conexiones en diversos lugares geográficos, más de 5300 visitas en Facebook y 6 mil 500 en youtube.

Semana de la Ciencia y Tecnología 2021

Organizada por la Red Global MX Capítulo España, en colaboración con los Capítulos en Alemania, Bélgica, Brasil, Corea del Sur, EE.UU., Francia, Japón, Países Bajos, Portugal, República Checa, Suecia y Uruguay, y la Embajada de México en España.
El tema de esta edición fue "Scientia Motus-Ciencia en Movimiento, Apostando por el futuro" y tuvo como objetivo incentivar a jóvenes mexicanos a acercarse y contribuir a la ciencia y a la búsqueda de alternativas para responder a las necesidades de la sociedad mexicana y los desafíos mundiales.

Semana Nacional de Conocimiento 2021

Evento realizado del 18 al 24 de octubre, organizado por la Red Nacional de Consejos y Organismos Estatales de Ciencia y Tecnología (REDNACECYT), en conjunto con aliados como la Red Global MX, principalmente el Nodo Hidalgo, la UNESCO, la OCDE, la Academia Mexicana de Ciencias, ADIAT, AMMCCYT, Somedicyt, DGDC UNAM, Movimiento STEM+ y labmx.
La Semana es una estrategia nacional para promover la ciencia y proyectarla como un pilar fundamental del desarrollo sostenible de nuestro país.

RED GLOBAL MX
MEXICANOS CALIFICADOS

Presentación del Clúster Ferroviario de la Red Global MX

Fundado en el año de 2020 por el Capítulo Hessen (Alemania) de la Red Global MX, el Clúster Ferroviario RGMX reune a un grupo interdisciplinario de profesionistas mexicanos y alemanes que promuevan el intercambio de conocimientos, experiencias y capacidades en diversos ámbitos del sector ferroviario entre instituciones de México y Alemania.
En colaboración con la Embajada de México en Alemania, el día 5 de noviembre en el marco de la Semana Global 2021, se llevó a cabo una reunión de presentación del Clúster cuyo objetivo fue identificar opciones de cooperación técnica y académica entre México y Alemania para coadyuvar al desarrollo del sector ferroviario en México.

Clúster del Sector Ferroviario

Reconocimientos Ohtli y Mexicanos Distinguidos

Cada año, la Secretaría de Relaciones Exteriores, a través del Instituto de los Mexicanos en el Exterior, entrega los Reconocimiento Ohtli y Mexicanos Distinguidos

a mexicanas, mexicanos, latinas, latinos o sus descendientes nacidos en el extranjero quienes demuestren tener una trayectoria sobresaliente a lo largo de los años trabajando en beneficio de la comunidad de origen mexicano (Ohtli) y a ciudadanos mexicanos que cuentan una trayectoria sobresaliente en cualquier ámbito del quehacer humano y han puesto en alto el nombre de México en el exterior (Mexicanos Distinguidos).

En 2021 a través de las Representaciones de México en el Exterior, se entregaron

36 **Reconocimientos Ohtli**

32 **Mexicanos Distinguidos.**

Como es costumbre, la entrega de estos reconocimientos se realizó en el marco de celebraciones icónicas de nuestra nación como son: la batalla de Puebla, la Independencia de México y la Revolución Mexicana. Asimismo, cabe destacar que en 2021, por primera vez, se realizó una ceremonia regional para celebrar y reconocer a las y los galardonados en el Medio Oriente, misma que se llevó a cabo en el marco de la Semana de México en la Expo Dubái 2021.

Vinculación

Programa de Inmersión Cultural y Voluntariado 2021

En julio y agosto de 2021, se realizó la 2ª edición de Programa de Inmersión Cultural y Voluntariado, como resultado de un proceso de colaboración entre 25 instituciones federales, gobiernos estatales (Ciudad de México, Estado de México, Hidalgo, Jalisco y Michoacán) y municipales, así como aliados académicos y educativos, quienes, en coordinación con el IME, dieron la bienvenida a 78 estudiantes de origen mexicano provenientes de más de 60 universidades de Estados Unidos y Canadá. Durante su visita los estudiantes visitaron cerca de 30 municipios que fueron beneficiados directamente por las acciones del voluntariado, como reforestación, limpieza y remozamiento de espacios públicos, clases de inglés, diseño de proyectos, promoción económica, desarrollo comunitario y más.

IV Foro para Líderes Dreamers 2021

Del 19 al 21 de noviembre en la sede del Instituto Cultural Mexicano en Washington D.C., se realizó el IV Foro para Líderes Dreamers que contó con la participación de 76 jóvenes Dreamers provenientes de diversas regiones de los Estados Unidos. El objetivo de Foro fue desarrollar un espacio para promover el desarrollo de redes de trabajo e intercambio de experiencias de alcance regional y nacional para las y los líderes Dreamers y, de esta, manera, contribuir a su empoderamiento y la de sus comunidades en México y Estados Unidos.

A lo largo de los dos días, se realizaron cinco mesas de discusión, las cuales permitieron dialogar con representantes de la sociedad civil, gobiernos estatales y locales, funcionarios de la Secretaría de Relaciones Exteriores y, principalmente, la comunidad de Dreamers en Estados Unidos sobre temas de interés mutuo.

Participación cívica de los mexicanos residentes en el exterior

Como parte de los esfuerzos del IME para promover la participación y cultura cívica de las y los mexicanos en el exterior, en conjunto con el Instituto Nacional Electoral y la Dirección General de Servicios Consulares, se coordinaron actividades de vinculación, información/difusión y soporte para las Representaciones de México y las comunidades migrantes.

Durante los Procesos Electorales Locales 2020-2021, las entidades de Baja California Sur, Chihuahua, Ciudad de México, Colima, Guerrero, Jalisco, Michoacán, Nayarit, Querétaro, San Luis Potosí y Zacatecas, implementaron el voto de los mexicanos en el exterior.

Las actividades para fomentar la participación de las y los mexicanos en el exterior se llevaron a cabo en tres ejes

- Credencialización en el exterior
- Registro para votar
- Ejercicio del voto.

Los resultados son los siguientes:

El IME trabaja de manera permanente con gobiernos estales y locales para ampliar la participación cívica de los mexicanos en el exterior en sus procesos electorales locales, incluyendo los estados que aún no cuentan con la posibilidad de que los mexicanos en el exterior participen en elecciones locales (10 en total).

Segunda Jornada Binacional para Artistas

Los días 9 y 10 de diciembre de 2021, se llevó a cabo en la Segunda Jornada Binacional para Artistas de origen mexicano basados en Estados Unidos, como resultado de un proceso de colaboración entre la Secretaría de Cultura, que en coordinación con el Instituto de los Mexicanos en el Exterior, dieron la bienvenida a 36 artistas de más de 30 ciudades, especializados en diversas áreas como pintura, escultura, canto, danza y diseño.

¡Conoce la nueva Guía Educativa para mexicanos en el exterior y en retorno!

En ella podrás encontrar información en los siguientes temas:

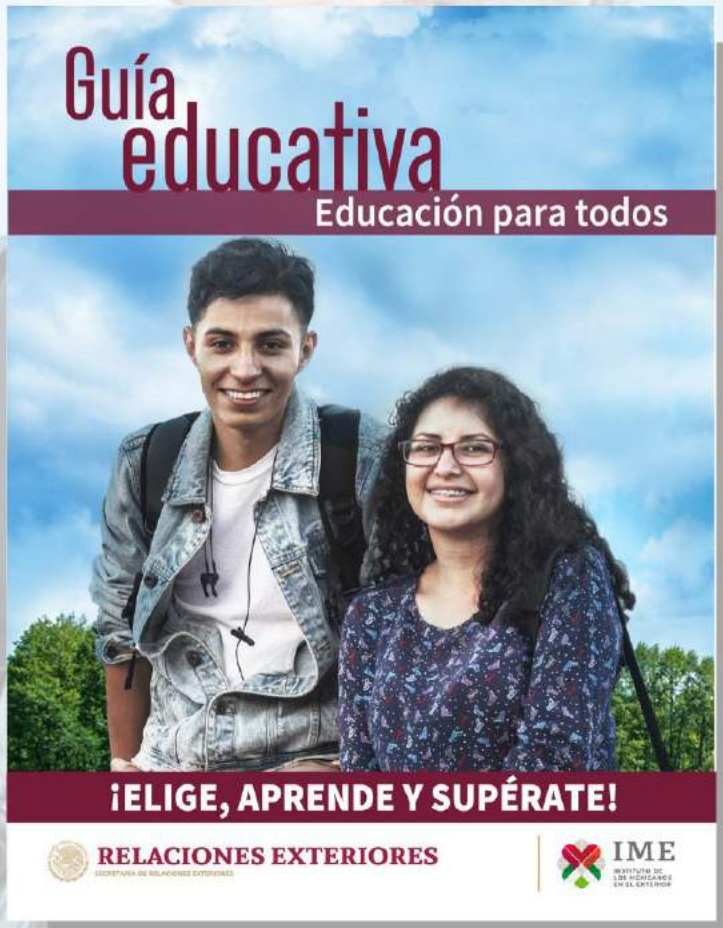

- Oportunidades educativas
- Si regresas a México
- Apoyos educativos en EUA
- Quién es quién...

DESCARGA LA GUÍA

¡ELIGE, APRENDE Y SUPÉRATE!

RELACIONES EXTERIORES
SECRETARÍA DE RELACIONES EXTERIORES

IME
INSTITUTO DE LOS MEXICANOS EN EL EXTERIOR

gob.mx/ime

Educación

Más de 1.6 millones de personas mexicanas y de origen mexicano en el exterior que se beneficiaron de los programas de educación del IME, con el apoyo de 500 organizaciones einstituciones aliadas a nivel trasnacional.

Ventanillas de Orientación Educativa

-Las Ventanillas de Orientación Educativa (VOE) tienen presencia en 43 Consulados de México en Estados Unidos y en alianza con más de 500 socios locales realizaron 2,116 actividades para orientar sobre las opciones educativas en su localidad y en México, impactando a 1,242,510 personas.

2,116 Actividades

1,242,510 personas

VENTANILLA DE ORIENTACIÓN EDUCATIVA

-Semana Binacional de Educación (SBE 2021) se realizaron 682 actividades que beneficiaron a 381,930 personas, de las cuales 119,342 fueron mujeres, 61,335 hombres y 653 personas se identificaron como población LGBTQ+

682 Actividades

381,930 personas

Educación bilingüe y promoción del español

-Un salto cualitativo fue la asignación de **5,000 colecciones de Libros de Texto Gratuitos**, con un total de 215 mil libros de español en 36 Consulados de México en Estados Unidos.

-Se fortaleció la colaboración con CABE (California Association for Bilingual Education) para promover programas de cooperación internacional en materia educativa bilingüe entre México y el estado de California.

Enfoque de IME becas sólo para estudiantes y nuevas alianzas.

IME BECAS

-Esta iniciativa logró la multiplicación de fondos por un monto de 2 millones de dólares que con la colaboración de 136 instituciones tanto públicas como privadas, se becaron a más de 3,500 estudiantes mexicanos y de origen mexicano.

- Becas a estudiantes DACA, beneficiando a 774 Dreamers de origen Mexicano. 702 recibieron la National Scholarship de hasta $33,000 dólares y 72 recibieron la Opportunity Scholarship de $80,000 dólares.

3,500 Estudiantes becados

774 Dreamers Becados

> **“La educación no cambia al mundo; cambia a las personas que van a cambiar el mundo”**
> *Paulo Freire.*

Alianza Educativa
SEP-SRE para atención de la diáspora mexicana

-Por primera vez se firma un “Convenio general de Colaboración entre la Secretaría de Relaciones Exteriores y la Secretaría de Educación Pública” con el fin de sistematizar la atención educativa a las personas mexicanas que viven el exterior.

- Se desarrolló la plataforma **MEXTERIOR**, que brinda información actualizada sobre la oferta educativa del Gobierno de México para las personas mexicanas que se encuentran en el extranjero, así como trámites para la incorporación o reincorporación de estudiantes mexicanos que desean continuar sus estudios en México.

-En 2021, se contó con la participación de **26 maestras mexicanas en el Programa de Intercambio de Maestros México-EUA** procedentes de 8 estados de la República Mexicana, atendiendo a 1,184 alumnos de varias nacionalidades.

2,116 Alumnos atendidos

Educación a Distancia

-Se promovieron **6 convocatorias de bachillerato a distancia a nivel mundial**, en la que están inscritos cerca de **mil estudiantes.**

-Se actualizó el Convenio de Colaboración con el **INEA** para fortalecer y ampliar los servicios y la cobertura de Plazas Comunitarias en EUA. Esta alianza permitió mantener la **operación de 250 Plazas Comunitarias en EUA, en las que se atiende un promedio de 23 mil alumnos** en estudios de primaria, secundaria, además de tener acceso a clases de inglés y a cursos que los capacitan para mejores posiciones laborales.

Activación Física y deportes

El IME, a través de la Red Consular y con el apoyo de las Ventanillas de Salud, impulsa el desarrollo de actividades que buscan fomentar el hábito del ejercicio y la activación física tales como caminatas, paseos, torneos deportivos, zumbatones, recorridos en bicicletas, clases de yoga, entre otras.

Resultados 2021

39,260 Personas atendidas

147 Eventos

104 Aliados participantes

Nacionales Y Paranacionales Conade

Gracias al trabajo que se ha realizado en los últimos años, se firmará un Convenio de Colaboración entre el IME y la CONADE para fortalecer la promoción y difusión de las actividades deportivas e identificar atletas y paratletas mexicanos de alto rendimiento que deseen representar a México en competencias internacionales.

94 Participantes entre atletas entrenadores y delegados.

70 Jóvenes atletas, 54 mujeresy 16 hombres.

5 Disciplinas: Taekwondo, boxeo, luchas, fútbol femenil y tiro deportivo.

Carrera-caminata virtual en conmemoración del Día Internacional del Deporte para el Desarrollo y la Paz (6 de abril)

- **La República Checa,**
- **Bolivia,**
- **Dinamarca,**
- **Arabia Saudita,**
- **Kenia,**
- **Nicaragua,**
- **Paraguay,**
- **Roma,**
- **Tenerife,**
- **Indonesia,**
- **Moscú,**
- **Estado Unidos**
- **Canadá.**

300 Personas

22 Representaciones

Carrera-caminata virtual en favor de la Igualdad de todas las personas mexicanas en el exterior

En favor de las comunidades: LGBT+, Pueblos y Comunidades originarios, Indígenas y Afro-mexicanos, personas con discapacidad, mujeres, niñas y adolescentes

Más de 100 mexicanos en 40 países

12 Medallas: 1 de oro, 3 de plata y 8 de bronce

Inclusión financiera

IME - PROFECO

Se coordina con PROFECO la proyección de videos, la puesta de pizarrones y la inclusión de banners en los Consulados y sus sitios Web, con información actualizada sobre las remesadoras y sus tarifas Estados Unidos.

SNEF 2021

- El IME además de haber sido la cara internacional del principal foro nacional en educación financiera, género más de 1 millón de impactos (1,101,689), 1/3 parte del total de participantes del evento.
- Se coordinaron 281 actividades de la SNEF 2021 a través de 45 Representaciones de la Red Consular para transmitir la importancia del potencial financiero de nuestros connacionales.

Ventanillas de Asesoría Financiera

Hoy en día operan 45 VAF en los Consulados de México en el Exterior ofreciendo diferentes servicios financieros a los connacionales.
Este 2021:

Se aperturaron 4 nuevas VAF en Francia, Denver, Mc Allen y Milwaukee.

Se inició el proceso de apertura de las VAF en San Juan Puerto Rico, Phoenix, Montreal, Reino Unido e Italia.

Se trabaja con la organización Qualitas Foundation con sede en New York para estructurar una colaboración y plan de trabajo que permita tener aliados en las VAF de Presidio, Washington, Detroit, Omaha, Saint Paul.

Se acordaron los lineamientos para las Unidades Móviles Comunitarias (UMC) y así ampliar la cobertura de connacional).

560,480 Personas atendidas por las VAF en 2021, versus 2, 351,605 para el período 2014 – 2020.

2,084 Aliados VAF (instituciones, organizaciones privadas y empresas)

23 Capacitaciones virtuales impartidas a las VAF junto con CONSAR, IMPI, Banco del Bienestar, IMSS, SAT, etc. 100% más que en 2020.

SEFIME 2021

La Red Consular en Norteamérica, **LATAM** y el Caribe, socios locales e instituciones financieras públicas y privadas participaron en 855 actividades impactando en casi 2 millones de personas en medios digitales.

Programa de Bancarización Migrante

Se han aperturado 2,971 cuentas, de las cuales 1,760 en 2021, es decir 59% del total.

Programa Consular de Emprendimiento para Mexicanas en el Exterior 2021.

Participan 11 consulados en Estados Unidos y Canadá con el propósito de empoderar a las mujeres migrantes para crear o consolidar un negocio.

- Lo integran 200 mexicanas.
- En la 2ª edición se busca la participación de 21 consulados, en EUA, Canadá y Europa para lograr impactar a más de 400 mujeres.

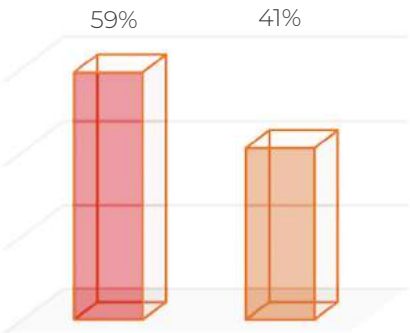

Igualdad de género e inclusión

Conversatorio “Mujeres Mexicanas en América Latina y el Caribe”

Febrero
19 mujeres migrantes con la colaboración de 18 Representaciones de México en América Latina y el Caribe.

6,890 Visitas en redes sociales

Sesiones de lectura del libro “Historias de Mexicanas chidas para niñas chidísimas”

De abril al junio del 2021
5 mujeres participantes en el libro: “Mujeres chidas para niñas chidísimas” de la autora Luciana Biondo e Inés Hüni

9,582 Visitas en redes sociales

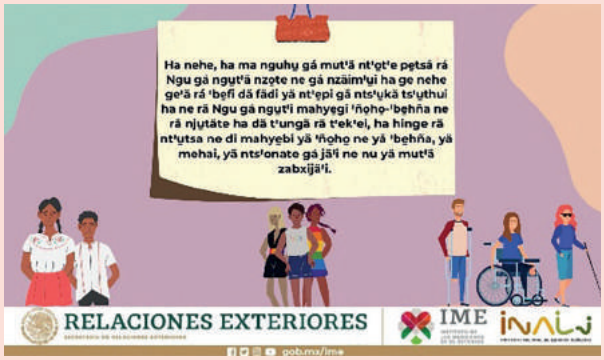

Traducción de materiales del IME a lenguas originarias en apoyo del INALI e INPI

En colaboración con la red consular de Estados Unidos y Canadá se identificaron 60 de las 68 lenguas registradas actualmente por el INALI

Con esta información, el INALI tradujo el material del IME a 7 lenguas originarias:

Náhuatl, Mazahua, Mixe, Mixteco, Purépecha, Tzeltal, Otomí y Hñahñu

Pronunciamiento "Zona Segura"

Mayo: en el marco del Día Internacional contra la Homofobia, la Transfobia y la Bifobia, las Representaciones de México

Participación:
58 Consulados, Embajadas, Delegaciones y Misiones de México

Primer Encuentro de Comunidades LGBT+ en el Exterior

25,712 Visitas durante las transmisiones

Junio y julio
Participación: Más de 80 personas migrantes pertenecientes a la comunidad LGBT+

Inauguración "Ventanilla de Atención Integral a Pueblos Originarios e Indígenas de México en el Exterior" (VAIPOIME)

Agosto, Consulado de México en Orlando

Conversatorio "Expectativa VS Realidad: Mexicanos Hablantes de Lenguas Indígenas en el Extranjero"

Octubre
Alrededor de 20 mexicanas y mexicanos en el exterior, hablantes de lenguas indígenas

25,712 Visitas

Concurso de fotografía "Mujeres En Contextos Migratorios, Eliminando la Discriminación"

PRIMER LUGAR
María de Lourdes Ramírez

Difusión del Material "68 Voces"

Se difunde a través de las redes sociales del IME la serie animada de 41 cuentos indígenas mexicanos, creada y dirigida por Gabriela Badillo con la cual se promueve el fomento a la lectura, la preservación de las lenguas y la cultura mexicana.

- Hola Combo Canal
- Once
- INALI
- INPI
- Ruta Maya
- Coffee SLCFS Mast

Semana de Atención e Información Para las Mexcanas en el Exterior (SAIME)

Noviembre
85 intervenciones por parte de las Representaciones de México en el Exterior

8,723 Visitas totales

DENUNCIA PAISANO

¡CERO TOLERANCIA A MORDIDAS Y EXTORSIONES!

LA **FUNCIÓN PÚBLICA** TE ACOMPAÑA EN ESTE VIAJE

DESCARGA LA APP EN Disponible en App Store | Disponible en Google Play

GOBIERNO DE MÉXICO | FUNCIÓN PÚBLICA | RELACIONES EXTERIORES | IME

América latina y el Caribe

Primera reunión de trabajo con titulares de las Representaciones Diplomáticas y Consulares de México en América Latina y el Caribe.

Se realizó una reunión en coordinación con la Subsecretaría para América Latina y el Caribe con el objetivo de reactivar y presentar las actividades y servicios del IME a las representaciones en la región.

"Encuentro CELAC de Instituciones Gubernamentales de Atención a la Diáspora"

Participaron representantes de 29 países de la región, el Director de la sede subregional de la Comisión Económica para América Latina y el Caribe en México, Dr. Hugo Eduardo Beteta, y la copresidenta y profesora asociada de The New School, Dra. Alexandra Délano.

Temas:

- 1) Retos actuales de la migración en América Latina y el Caribe
- 2) Experiencias nacionales "Las organizaciones de la comunidad migrante latinoamericana y su vinculación con su país de origen, antes y durante la pandemia"
- 3) Experiencias institucionales y buenas prácticas "Atención integral a los migrantes en retorno."

Además se incentivó la participación de los países de la región en actividades de inclusión financiera, salud, igualdad de género y vinculación como:

- Foro “Mujeres Mexicanas en América Latina”
- “Historias de mexicanas chidas para niñas chidísimas”
- “Primera Feria de Salud Mental en América Latina”
- “Primer Encuentro de Comunidades Mexicanas LGBTQ+ en el Exterior”, “Semana de integración financiera para mexicanos en el exterior”
- “Semana nacional de educación financiera”
- “Semana de atención e información para mexicanas en el exterior”
- “Primera Feria de Salud Mental para América Latina y el Caribe”

IME

INSTITUTO DE LOS MEXICANOS EN EL EXTERIOR

EL INSTITUTO DE LOS MEXICANOS EN EL EXTERIOR

agradece a todas y todos el apoyo,
el trabajo y disposición

y desea que este **2022**

brinde salud, amor,
tranquilidad y empatía.

DICIEMBRE

Lucía Rojo, 13 años Países Bajos

XXIV Concurso de Dibujo Infantil "Este es mi México"

Alebrijes

"Figuras fantásticas en el mundo"

Con el tema "Alebrijes, figuras fantásticas en el mundo", en 2020 se convocó a todos los niños y niñas del mundo a plasmar en un dibujo las figuras artesanales de los alebrijes, que forman parte indiscutible del imaginario cultural y artístico de México

*Entre 1997 y 2002 el concurso fue organizado por el Programa de las Comunidades Mexicanas en el Exterior de la SRE.